



ふくしんぼ



私たちは忘れない。

2011年3月11日午後2時46分
東日本大震災が発生して10年…



東北応援の旅2019 (岩手県陸前高田市の奇跡の一本松)



東北応援の旅2019 (宮城県名取市閑上地区)

震災メモリアル公園内、祈りの広場の慰霊碑「芽生えの塔」の高さは8.4m。この地における津波の高さに合わせたものになっており、この慰霊碑を未来へ引き継ぐことで、震災の記憶を永く将来の世代へ伝えるものです。



被災後の南相馬市の様子



2012年南相馬市小高区でのボランティア活動の様子



東北応援の旅2019 (宮城県南三陸町の防災対策庁舎の跡)



2011年4月おおのじょう少年消防クラブ街頭募金



2012年南相馬市の相馬野馬追祭り



2012年南相馬っ子を大野城市へお招き



2013年南相馬市の高齢者サロンを視察研修



2013年南相馬市内仮設住宅の高齢者訪問に同行

鳥居会長の4番ホール



大野城市社会福祉協議会
とりのい まさとし
会長 鳥居 正敏

桜舞う中、希望の令和3年度が始まりました。日頃より社会福祉協議会の活動にご協力いただき感謝申し上げます。皆さんが暮らす地域には「こんな時だからこそ、今できることを!」との思いで、福祉活動を推進してくださっている方が本当にたくさんおられます。感謝感謝です!私たち社会福祉協議会は、「支援がいる人を、支援する人を支える」支援の輪づくりを進めていきたいと考えています。このふくしんぼでその活動をご紹介します、皆さんのご支援を呼びかけさせていただきますので、その時はぜひご参加をお願いします。

もくじ	私たちは忘れない.....	表紙
	未来へ向けて.....	2
	社協通信.....	3
	情報コーナー.....	4
	ホームページでもご覧いただけます。	

社会福祉協議会=社協ってなに?

「社会福祉協議会」は、社会福祉法に基づき、全国の都道府県・区市町村に設置された民間の福祉団体(社会福祉法人)です。皆さまの寄附にささえられ、地域の福祉課題に取り組んでいます。大野城市には1972年に設立されました。

ふくしまけん
福島県
 みなみそうまし
南相馬市



**東日本大震災をきっかけ
 とした“つながり”から**

2011年3月11日。当時テレビやネットニュース等にて信じられないような現地の状況がわかるにつれて、遠く離れた東北のために何かできることはないかと考えていたなか、東北各地に次々と災害ボランティアセンターが立ち上げられ、その各地の災害ボランティアセンターの運営支援に全国の社協職員に声がかかり、派遣された先が福島県南相馬市でした。運営支援と言っても、経験もノウハウもなく不安がありました。できることをしようと決意したときのことを今でも覚えています。いざ現場に入ると、被災をしている南相馬市社協の皆さんが、住民のために毎日休むことなく、懸命に復興へ向けて歩いていく姿に、何より自分が元気づけられました。これらがきっかけになり、原発による警戒区域の解除後、再び立ち上げられた災害ボランティアセンターの運営支援や、南相馬の子どもたちを福岡・大野城へご招待した南相馬っ子ふれあい交流プロジェクト事業、東北応援の旅や福島県応援ショップの運営など様々なつながりができていきました。このご縁をきっかけに、これからもお互い切磋琢磨しながら頑張っていきたいと思います。大野城市からいつも応援しています!

大野城市
 社会福祉協議会
高原 信治



**“良き友、良きライバルたち”との
 めぐりあいに感謝☆**

2011年3月11日。南相馬市では636人が尊い命を亡くし、87人が未だ行方不明。加えて絶対安全といわれた原発が爆発し、私たちの生活は一変しました。大野城市社協の皆さんには、原発被害により災害ボランティアセンターの運営に苦慮する私たちの支援に、まだ市内の一部が警戒区域に指定されている中、何度も駆けつけていただきました。災害ボランティア活動が収束した後も我が事のように私たちに関わってくれました。例えば、「東北応援の旅」では、大野城市の方々に南相馬市の現状を直に見てもらい正しく理解していただいています。毎年交流を重ね、福岡パワーで元気と勇気をいただきました。又、原発事故により離れ離れになった南相馬市のキッズチアリーダーたちを大野城市へご招待いただきました。放射能の心配をすることなくのびのびと春日公園で遊ぶ子どもたちの姿は、今も忘れられません。この他にもたくさんのご支援により、私たちの復興の後押しをしていただきました。10年経った今も交流が続いており、お互いの熱い想いを交わしながら、“本当の絆”を紡いでいます。我々社協が生業としている「地域福祉」は“人と人との支え合い”が基軸です。大きな震災があっても、なくなる大切なものが地域には沢山残っており10年かけてそれらを少しずつ再構築してきました。そんな矢先、新型コロナウイルスにより、これまでの地域福祉を根底から見直すことを余儀なくされました。しかしこれもピンチをチャンスに変える機会と捉え、新しい取り組みを進めているところです。新型コロナウイルスの騒動は見えないモノへの恐怖という点が原発事故と似ており、偏見や差別などを見聞きするととても寂しい気持ちになります。こんな時だからこそ、みんなで小さな助け合いを重ねて困難を乗り越えていきたいと思います。東日本大震災をきっかけに繋がった大野城市社協と南相馬市社協は“良き友であり、良きライバル”だと思っています。これからも互いに支え合い、高め合い、未来への“絆のバトン”を繋いでまいります!これまでの10年の関わりとめぐりあいに感謝を込めて☆

南相馬市
 社会福祉協議会
佐藤 清彦



おおのじょうボランティアのつどい



2015年より3月11日に行っている「おおのじょうボランティアのつどい」を、今年は会場とオンラインの両方で参加を募り密を避け開催しました。南相馬市社協とオンラインでつないで、当時のお話やボランティアを受け入れたときの思いなどを伺いました。14時46分には亡くなられた方の冥福を祈り黙祷。そして、コロナ禍でのボランティア活動について意見交換も行いました。

私たちができること

平時からの備え

非常持ち出しバッグを準備しておきましょう。また、事前にハザードマップを確認することで、災害を未然に防いだり、災害が起きても被害を最小限にとどめたりできます。地域で行われる防災訓練に積極的に参加し、意識を高めるとともに、地域住民同士のつながりを構築しておくことも大切です。



義援金

地震や水害などの災害により、生命や財産に大きな被害を受けた方々に対する支援のひとつに「義援金」があります。受け付けられた義援金は、被災された方々が安心できる生活を取り戻すため、迅速かつ公平に配分されています。現在、福岡県共同募金会大野城市支会では、次の義援金を受付けています。募集期間がそれぞれ異なりますので、詳しくはお問い合わせください。

- 平成28年熊本地震 ■令和元年台風第19号災害
- 令和2年7月福岡県豪雨災害 ■令和2年7月豪雨災害(被災県)
- 令和3年2月福島県沖地震

☎ 大野城市社会福祉協議会
 ☎ 572-7700

福島県応援ショップ



大野城市社会福祉協議会では、東日本大震災の被災地支援の一環として、福島県の特産品や、被災地応援グッズの販売を行っています。今後も継続して支援を行い、大野城市から元気を発信していきたいと思っています。ご支援よろしくお願いたします!



↑相馬きゅうり漬(315g)
 370円

- ↑会津干支小法師置物 300円
- ・会津干支小法師ストラップ 400円
- ・会津赤べこ 500円

☎ 総合福祉センター1階ロビー
 窓口での販売(平日8:30~17:00)
 相馬きゅうり漬は、自動販売機で土日祝日も購入可能です!
 ☎ 大野城市社会福祉協議会
 ☎ 572-7700

プレゼントクイズ

問題 みなみそうまし 南相馬市は何県にあるでしょう?

ヒント 今月号の中にヒントがあるから探してみてね!

応募方法 ①クイズの答え②住所③氏名④年齢⑤お気に入りのコーナー⑥社協だよりの感想をご記入の上、はがきか封書またはグーグルフォームでお寄せください。左でご紹介した福島県応援商品の「相馬きゅうり漬」の引換券を抽選で3名様へプレゼントします。応募の際、最近あったちょっといい話も添えていただけると嬉しいです♪
 (本紙に掲載させていただくことがありますのでペンネームもご一緒にお願いします。)

応募締切 令和3年4月30日(当日消印有効) 当選は引換券の発送をもって代えさせていただきます。引換券をもって大野城市社会福祉協議会までお越しください♪

【住所】〒816-0934大野城市曙町2-3-2
 大野城市社会福祉協議会「クイズコーナー」係
 【メール】shakyo@onojo-vc.jp

グーグルフォーム
 QRコード



✉ **いただいたご意見・ご感想** ・法律ワンポイント解説は、いざという時に備え勉強になります。普段社会福祉のこととあまり接点がないので大野城の福祉事情を知れてとても良いです。(30代)
 ・はじめてふくしんぼを手にとりました。184回も続いているのに気づかないとは…(50代)

わたし
私たちのまちの
 ふくし いいん
福祉委員さ～ん

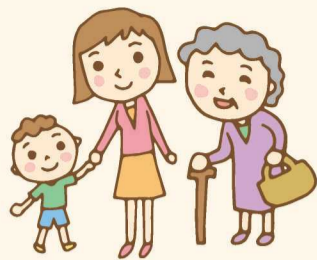

福祉委員の誕生

昭和58年、社会福祉協議会が福祉のまちづくりと地域福祉の推進を図るために、『社協基盤強化計画及び地域福祉計画』を策定しました。翌年、各区に福祉委員を1名配置し、地域福祉を区ごとに進めていく基盤を作りました。

福祉委員のおもな活動

**小さな変化に
気付くこと!**

高齢者や障がい者、子育て中の世帯等、地域で気になる方々を気にかけています。

**さまざまな相談機関との
つなぎ役!**

地域だけでは解決が困難なケースについては社協や地域包括支援センターも参加している地域ケア会議で情報を共有し、一緒に解決に向けた活動を行います。

**地域行事への
参画!**

地域課題の把握や解決のために、日頃から地域で行われる行事やイベントに積極的に参画・協力しています。

福祉委員と民生委員・児童委員の違い

福祉委員

大野城市長と社協会長から委嘱された地域のボランティアです。

民生委員・児童委員

民生委員法に基づき厚生労働大臣から委嘱された地域のボランティアです。

福祉委員も民生委員・児童委員も地域福祉活動を推進する役割を担っており、お互いに協力して、身近な地域の困りごと等の解決に向けた活動を行います。

**令和3年度
事業計画**

◆重点方針

- 1) 法人の充実
- 2) 「支援する人を支援する」・「助ける人を助ける」
- 3) 東日本大震災より10年の節目に南相馬市から学ぶ地域福祉
- 4) 2022年法人化50周年の準備
- 5) 第3期大野城市地域福祉活動における市民活動推進計画の遂行
- 6) 社協よろず相談所

詳しい事業計画はホームページをご覧ください。

すべての人のふくしのまちづくりのために社会福祉協議会ががんばります!!



**4月から大野城市
社会福祉協議会の
ホームページが
リニューアルしました!**

社協
ホームページ
QRコード



**4コマまんがふ～ちゃん
第5話 ふーちゃん春の新生活**



イラスト ハレ子

ほうりつ かいせつ
法律ワンポイント解説

第5事例 **「架空請求」** 心配ごと相談でよくある事例を解説します。

身に覚えのない請求書が届いていませんか?

架空請求:債権(金銭の支払を請求する権利)がないにもかかわらず、それが来るかのように装い、金銭の支払を請求すること。

有料サイト管理者や債権回収業者を装って、利用料金等の名目で、金銭の振込を要求してくるものや、突然「民事訴訟〇〇通達書」等の手紙、はがきを送りつけてきたり、実在する公的機関の名称を使って正式な法的手続のように偽装する手口もあるようです。架空請求は、法律上の根拠がない請求です。原則としてそれに対応する必要はありません。また、架空請求をしてくる者にそれ以上の情報を与えないためにも、電話をかけた後、メールを利用して返事をするなどの対応をするには、注意が必要です。

防止方法

住所・電話番号・預金口座の番号などの個人情報の管理に注意する。裁判所の支払監督などの手続は、放置すると請求者の債権が認められてしまう可能性もあり、架空請求だと思っていたとしても対応する必要がありますので、弁護士等の専門家に相談しましょう。架空請求に関する相談、法律に関するわからないことなどがありましたら、社会福祉協議会の「心配ごと相談」「電話法律相談」をご利用ください。どちらも弁護士による無料法律相談です。

法律ワンポイント解説では、解説してほしいテーマを募集しています。2ページ目のプレゼントクイズと一緒に、又は、下記のメールアドレスからお寄せください。
 ✉ shakyo@onojo-vc.jp

心配ごと相談

毎月第1・4火曜日 / 10:00~12:00・13:00~15:00
 毎月第2・3火曜日 / 10:00~12:00
 当日受付は午前9:00より、午後12:45より開始します。
事前予約優先 ☎572-7700

電話法律相談

毎月第2木曜日 / 10:00~12:00 ☎501-7830

ふくし ろん
福祉を論じる

テレビや新聞でよくみる福祉用語を解説します。

第5回 **「コンプライアンス」**

コンプライアンスとは広辞苑によると、「社会規範・企業倫理を守ること。法令遵守」と定義されています。広義の意味では倫理観や道德観、社内規範といったより広範囲の意味として使われることが一般的になっており、組織の一人ひとりが自覚して行動することが求められています。

社会福祉とコンプライアンス

社会福祉協議会では社会福祉法第9条に、地域福祉を推進する中核的な団体として、住民による福祉活動やボランティア活動の支援、身体機能や判断能力が不十分な方々が地域で自立した生活をおくれるような福祉サービスの利用援助や日常生活の金銭管理等を行う日常生活自立支援事業、介護サービス事業など多様な事業を行っていますが、金銭に関する不正や不祥事故が生じ、地域住民や利用者、関係者からの信頼を損ねてしまうと、回復することは簡単なことではありません。信頼を得るためには法令を遵守することは勿論、社会的に求められているサービスを安心、安全にかつ最良のサービスとして提供することを大切にしています。

※法令とは・・・社会福祉法をはじめとして、多数の法令を意味しています。

解説員 総務企画課 高原

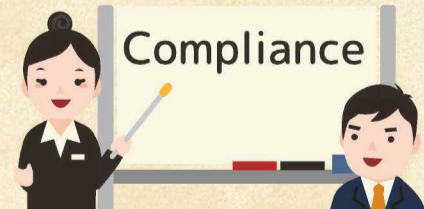

QRコードの使い方

「ふくしんぼ」各記事の「QRコード」(右の四角い模様)をスマートフォンで読み取ると、ホームページでさらに詳しい情報を見ることができます。



社協ホームページ
QRコード



iPhoneの場合

「カメラ」を起動してQRコードに
かざしてください。

Androidの場合

QRコードアプリをインストール→
アプリを起動→QRコードにカメラ
をかざしてください。

社協Twitter
QRコード



ボランティア募集&イベント情報

(仮称)youngボランティアセンター運営委員会 学生委員募集!

学生が参加しやすいボランティアを提案したい!ボランティアセンターを学生が集える場にした
 いなど、学生の目線でこれからのボランティアについて一緒に考えてみませんか?ボランティアを
 やったことのない方も大歓迎です。

期 [第1回]5月8日(土)16:00~17:00 所 総合福祉センター 関 やる気のある学生
 定10人※先着順 料無料

傾聴ボランティア養成講座~聴き上手になってみませんか?~

コロナ禍において、悩みや不安を抱えておられる方に対して、人の思いに耳を傾け、共感するニーズ
 が高まっていると考えています。本講座は傾聴のスキルをロールプレイを通して学び、地域や施設
 において活動するボランティアグループ「傾聴ボランティア ダンボ」と共に活動する仲間を増やす
 ことを目的に開催します。

期 5月13日(木)、20日(木)、27日(木) 10:00~12:00(受付開始は9:30)

所 総合福祉センター 2階多目的室

関 傾聴ボランティアをやりたい方

定15人※先着順

料無料

ふれあいの旅2021 ボランティア募集

ボランティア募集 申込期間 随時

障がいのある方とペアで行動を共にし、様々な体験のサポートを通して成長できる旅です。

参加者募集 申込期間 4月19日(月)~30日(金)

団体生活体験を通して、みんなで成長できる旅です。

期 ①6月12日(土)、13日(日)、19日(土) ②6月20日(日) ※事前研修5月29日(土)

所 ①PayPayドーム 他 ②社協内、周辺散策

ボランティア募集

関 高校生以上
 定各13人※先着順※複数日程参加可能
 料①1,000円(学生500円)(予定)
 ②無料

参加者募集

関 市内の障がいのある小学生以上
 定各12人※先着順
 料①2,000円(予定)
 ②無料

こちらのコーナーに掲載の問合せ先

関 大野城市社会福祉協議会
 ☎ 572-7700 F 593-5829

ホームページ情報QRコード



おいしくて簡単! 介護食レシピ

新たま豆腐



材料(2人分)

新玉ねぎ.....1個
 絹ごし豆腐.....(150g)1個
 片栗粉.....小さじ1と1/2
 鶏ガラスープ...小さじ1/2
 醤油.....小さじ2
 ごま油.....小さじ1/2

作り方

①みじん切りにした玉ねぎと豆腐以外の調味料を混ぜラップを軽くかけて、電子レンジ600wで1分加熱する。
 ②①を一回よく混ぜもう一度電子レンジ600wで1分加熱し、よく混ぜる。
 ③豆腐を耐熱容器に入れ600wで1分30秒加熱し出てきた水分を捨てる。
 ④豆腐の上に②を乗せ、お好みで生姜や辛子をそえる。

ご厚情ありがとうございました

いただきましたご寄附は民間社会福祉事業に、有効に活用してまいります。

令和3年1月1日~令和3年3月20日 ※敬称につきましては省略させていただきます。

遺志金(お香典による寄附、故人のご遺志やご遺族による寄附)

故人	逝去日	ご芳名	住所
元山 信子	10月26日	元山 博敏	若草
岡部 和子	12月 2日	岡部 茂	錦町
荒木 照之	1月21日	荒木 眞理	仲畑
匿名 1名			

物品ご寄附者

ご芳名		
東 康子	山浦	鹿児島 圭司
大原 耕治	森田 隆三	主藤 仁岐雄
K・M わくわくカフェプロジェクト		
前原 淳一	松山 麻紀	上岡 耕一
馬場 清子	小林 望	匿名 6名

寄附していただいた物品は、ひとり親家庭や、ひとり暮らしで支援を必要とする方にお届けし、喜んでいただいています。昨年度は、41名の方へご寄附いただいた食料品等をお渡ししました。社協では、食料支援を行っておりますので、食料についてご支援いただけると助かります。

指定ご寄附

仲島区から子育てサポーター向けのご支援へ

書き損じハガキ・未使用ハガキ(切手含む)

(株)宮崎板金店 鍋井 幸恵 重松 梅子 匿名含む
 切手94枚 ハガキ361枚 収入印紙10枚

寄附金受入口座

郵便局 口座番号 17460 80823731
 福岡銀行 下大利支店 普通 口座番号 1535446
 筑紫農業協同組合 大野城支店 普通 口座番号 0021261
 口座名義人 社会福祉法人大野城市社会福祉協議会
 ※振込にかかる手数料はお客様負担となりますのでご了承ください。



一般ご寄附者

ご芳名	住所
わくわくカフェプロジェクト	
原 ヨシエ	乙金
大野城市ボウリング協会	博多区
アルミプルトップ寄附者	
書き損じハガキ・切手寄附者	
匿名 5名	

お振込によるご寄附者

ご芳名	小林 望
-----	------



「わくわくカフェプロジェクト」いつもは、中央コミュニティで活動されていますが、コロナの影響によりカフェではなく、マスクを手作りされ、マスクとマスクの売り上げ金の一部をご寄附いただきました。ありがとうございました。

大野城ライオンズクラブ

たくさんの使用済み切手をいただきました。

ふくしんぼ184号 一般ご寄附者様に掲載の匿名企業(川久保)は、東日本大震災被災地を10年間に亘り、支援されておられます。この度、10年間という節目にあたり多額のご寄附を頂いております。

○最近、毎朝のように我が家の庭にメジロが朝ごはん(花の蜜)をついばみにきてくれます。恥ずかしながら、葉の裏に隠れてあちこち渡り歩き、写真や動画を撮る隙を与えてくれません。いつもそっと近づいて気付かれないように覗いてい

○駅の駐輪場に停めた自転車。他の自転車の下敷きになり、何台も自転車を立てていた時、通りがかった見知らぬ高校生が手伝ってくれました。本当に助かりました。改めてありがとうございます。心から言いたいです。(瓦田 50代 Hさん)

○まだかびあいのティータイムコンサートが息抜きになります。子どもも楽しそうに手をたたいて聞いていました。(上大利 30代 はるびよんさん)

○またかびあいのティータイムコンサートが息抜きになります。子どもも楽しそうに手をたたいて聞いていました。(上大利 30代 はるびよんさん)



皆さんの「ちょっといい話」や「うれしかったこと」などを募集しています。

ぽかぽかひろば



絵: 大野城市障がい者支援センター まどか・ゆいばる 村井幸一さん

広報誌「ふくしんぼ」はつくしの様に深く地域に根付くようにつけられました。

赤い羽根共同募金の配分金の一部を使って発行されています。

携帯・スマホからはこちらへ <http://www.onojo-vc.jp>



社協ホームページ QRコード